

	PLAN INSTITUCIONAL DE CAPACITACIÓN	Código: PL-GTH-01
		Versión: 08
		Vigencia: 27/01/2026

AGENCIA DE COOPERACIÓN E INVERSIÓN DE MEDELLÍN
Y EL ÁREA METROPOLITANA
República de Colombia

PLAN INSTITUCIONAL DE CAPACITACIÓN

CRISTINA ZAMBRANO RESTREPO
Directora Ejecutiva

RAQUEL MARIA GRACIANO
Profesional Senior de Gestión del Talento Humano

RELACIONES ADMINISTRATIVAS

2026

	PLAN INSTITUCIONAL DE CAPACITACIÓN	Código: PL-GTH-01
		Versión: 08
		Vigencia: 27/01/2026

CONTENIDO

1.	INTRODUCCIÓN.....	3
2.	DESARROLLO.....	3
1.1	Marco normativo.....	3
1.2	No aplicación del Plan Nacional de Formación y Capacitación a la ACI Medellín	5
1.3	Marco Institucional	5
1.4	Estructura Organizacional de la Entidad	6
1.5	Propósito Inspirador	6
1.6	Visión	¡Error! Marcador no definido.
1.7	Valores corporativos	6
1.8	Política de calidad.....	7
1.9	Objetivo.....	7
1.10	Objetivos específicos	7
1.11	Alcance	7
1.12	Alineación del Plan Institucional de Capacitación a los Objetivos Institucionales.....	7
1.13	Metodología	8
1.14	Principios Rectores de la Capacitación	8
1.15	Lineamientos Conceptuales y Pedagógicos	9
1.16	Proyecto de Aprendizaje.....	10
1.17	Diagnóstico Necesidades de Capacitación	10
1.18	Niveles de Capacitación	11
1.19	Obligaciones de los Servidores de la ACI Medellín.....	11
1.20	Estructura del Plan Institucional de Capacitación y Gestión del Talento	11
1.21	Componentes	13
1.22	Planeación.....	13
1.23	Ejecución	13
1.24	Temas y Subtemas del Plan Institucional de Capacitación para el año 2024	14
1.25	Indicadores para Evaluar la Gestión del Plan Institucional de Capacitación y Gestión del Talento	14
1.26	Recursos	15
3.	GLOSARIO.....	15

	PLAN INSTITUCIONAL DE CAPACITACIÓN	Código: PL-GTH-01
		Versión: 08
		Vigencia: 27/01/2026

1. INTRODUCCIÓN

El plan de capacitación es un conjunto de acciones encaminadas a la capacitación y formación a partir de unos objetivos específicos, los cuales facilitan el desarrollo de competencias y mejoramiento de procesos.

Los planes de capacitación se centran en actividades planeadas y alineadas con las necesidades específicas de las empresas. Su propósito principal es promover un cambio en los conocimientos, habilidades y aptitudes de los empleados, permitiéndoles desempeñar sus funciones de manera más eficiente. es una herramienta estratégica que establece las prioridades de capacitación y formación durante un periodo determinado. Para su desarrollo, se tienen en cuenta las necesidades identificadas en los planes de mejoramiento individual.

En este contexto, el PIC forma parte del proceso de Gestión del Talento Humano y busca integrar al servidor con su puesto de trabajo dentro de la organización. Además, contribuye a mejorar su eficiencia laboral, así como a fomentar su crecimiento personal y profesional.

2. DESARROLLO

1.1 Marco normativo

La implementación de los Planes Institucionales de Capacitación obedece a las disposiciones de tipo legal, tales como:

- **Constitución Política de Colombia, artículo 54:** establece como obligación del estado y de los empleadores ofrecer formación a sus trabajadores.
- **Decreto 1083 de 2015:** cada entidad debe planear, ejecutar y hacer seguimiento al plan de capacitación, con el fin de contribuir al fortalecimiento de las competencias y habilidades de los servidores.

Título 9, artículo 2.2.9.1 planes de capacitación: los planes de capacitación de las entidades públicas deben responder a estudios técnicos que identifiquen necesidades y requerimientos de las áreas de trabajo y de los empleados, para desarrollar los planes anuales institucionales y las competencias laborales.

- **Decreto Ley 1567 de agosto 5/1998:** por el cual se crea el sistema nacional de capacitación y el sistema de estímulos para los empleados del Estado, este es definido como el conjunto coherente de políticas, planes, disposiciones legales, organismos, escuelas de capacitación, dependencias y recursos organizados con el propósito común de generar en las entidades y en los empleados del Estado una mayor capacidad de aprendizaje y de acción, en función de lograr la eficiencia y la eficacia de la administración, actuando para ello de manera coordinada y con unidad de criterios.

Artículo 4 - definición de capacitación: se entiende por capacitación el conjunto de procesos organizados, relativos tanto a la educación no formal como a la informal de acuerdo con lo

	PLAN INSTITUCIONAL DE CAPACITACIÓN	Código: PL-GTH-01
		Versión: 08
		Vigencia: 27/01/2026

establecido por la ley general de educación, dirigidos a prolongar y a complementar la educación inicial mediante la generación de conocimientos, el desarrollo de habilidades y el cambio de actitudes, con el fin de incrementar la capacidad individual y colectiva para contribuir al cumplimiento de la misión institucional, a la mejor prestación del servicio a la comunidad, al eficaz desempeño del cargo y al desarrollo personal integral. Esta definición comprende los procesos de formación, entendidos como aquellos que tienen por objeto específico desarrollar y fortalecer una ética del servicio público basada en los principios que rigen la función administrativa.

- **Decreto 1227 de 2005**, artículo 2.2.9.3 Plan Nacional de Formación y Capacitación: el Departamento Administrativo de la Función Pública, con el apoyo de la Escuela Superior de Administración Pública, adelantará la evaluación anual del Plan Nacional de Formación y Capacitación, con el fin de revisar el cumplimiento por parte de las entidades de las orientaciones y prioridades allí establecidas. Igualmente, establecerá los mecanismos de seguimiento a los Planes Institucionales de Capacitación que éstas formulen, la evaluación y el seguimiento buscarán especialmente medir el impacto y los resultados de la capacitación, para medir éste se estudiarán los cambios organizacionales y para analizar los resultados se estudiarán los cambios en el desempeño de los empleados en sus áreas de trabajo como consecuencia de acciones de capacitación.
- **Decreto 4665 de 2007**, artículo 2.2.9.6 Proyectos de Aprendizaje por Competencias: los departamentos administrativos de Función Pública y la Escuela Superior de Administración Pública, diseñarán y divulgarán los instrumentos necesarios, para la formulación e implementación de los planes institucionales de capacitación con base en proyectos de aprendizaje por competencias.
- **Ley 909 de 2004, artículo 36**: determina que la capacitación está orientada al desarrollo de capacidades y destrezas, habilidades, valores y competencias fundamentales, con miras a propiciar eficacia personal, grupal y organizacional de manera que posibilite el desarrollo profesional de los individuos y el mejoramiento de la prestación de los servicios.

Definiciones relevantes:

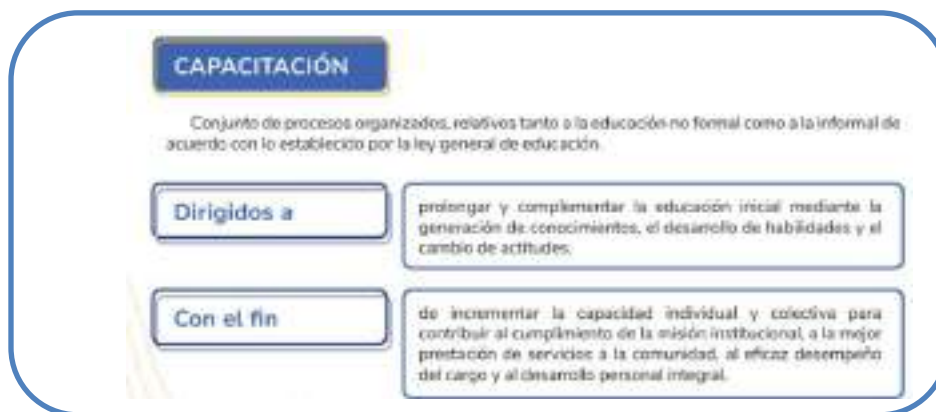

	PLAN INSTITUCIONAL DE CAPACITACIÓN	Código: PL-GTH-01
		Versión: 08
		Vigencia: 27/01/2026

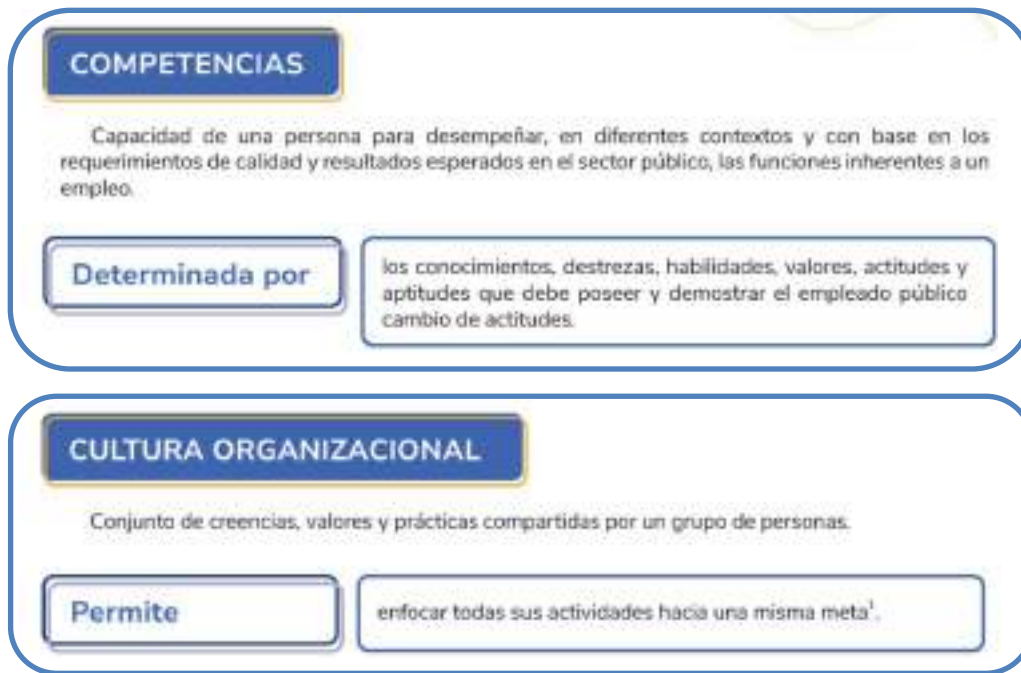

Fuente: Función pública

1.2 No aplicación del Plan Nacional de Formación y Capacitación a la ACI Medellín

El Plan Nacional de Formación y Capacitación tiene como objetivo fortalecer a los servidores públicos de carrera respondiendo a sus necesidades de formación, capacitación y entrenamiento para dar cumplimiento a las metas planteadas de cada entidad pública, así como a la mejora continua de la gestión pública y el desarrollo del servidor público.

En este sentido, dado que la ACI Medellín, de acuerdo con su naturaleza jurídica es una entidad sin ánimo de lucro, constituida como una asociación entre entidades públicas, la cual dispone su sometimiento al código civil y demás normas previstas para las entidades de su género, los empleados de la Agencia se encuentran cobijados por el régimen del Código Sustantivo del Trabajo.

Teniendo en cuenta lo expuesto, a la entidad no le aplica el requisito expuesto por el Plan Nacional de Formación y Capacitación para el Desarrollo y la Profesionalización del Servidor Público, ya que este se encuentra orientado a la gestión pública y desarrollo del servidor público, de conformidad con la Ley 909 de 2004.

1.3 Marco Institucional

La ACI Medellín es una entidad de personería jurídica sin ánimo de lucro constituida como una asociación entre entidades públicas definida por el artículo 95 de la Ley 489 de 1998 que dispone su sometimiento al código civil y demás normas previstas para las entidades de su género.

	PLAN INSTITUCIONAL DE CAPACITACIÓN	Código: PL-GTH-01
		Versión: 08
		Vigencia: 27/01/2026

1.4 Estructura Organizacional de la Entidad

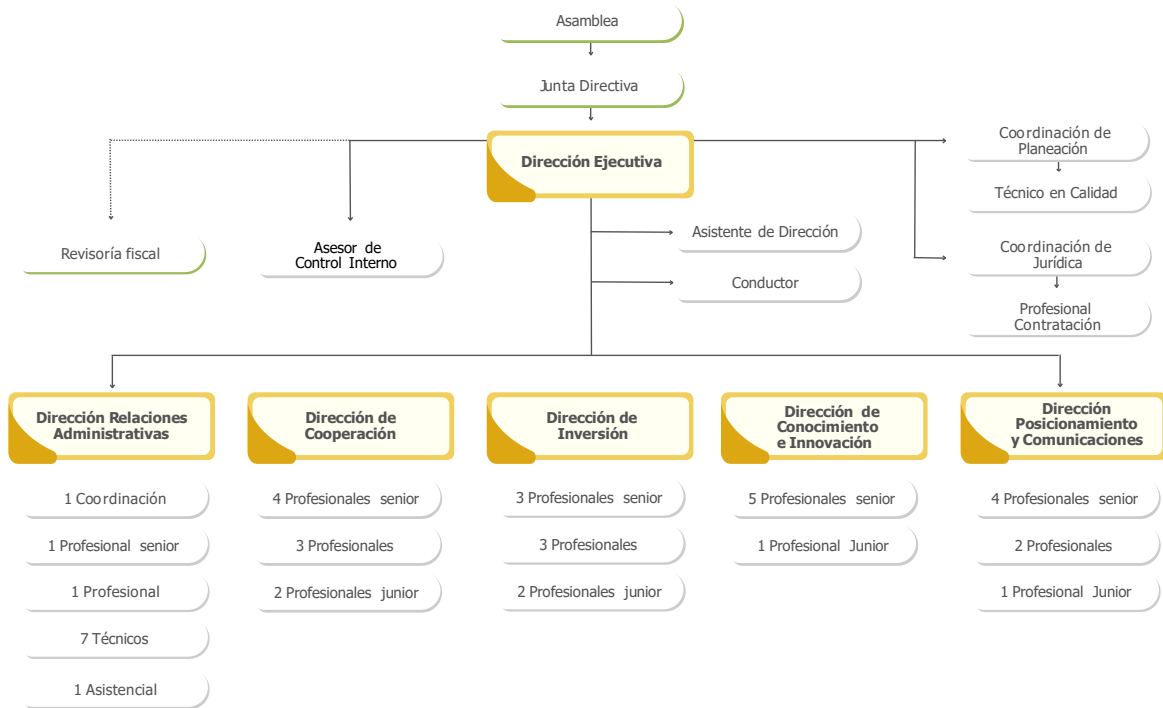

1.5 Propósito Inspirador

Creemos en el poder transformador de las alianzas para impulsar el desarrollo sostenible y construir una ciudad donde la calidad de vida sea prioridad.

1.6 Qué hacemos

Qué hacemos

¿Qué hacemos? Internacionalizamos territorios a través de alianzas para la financiación internacional para el desarrollo, atracción y retención de inversión extranjera directa, diplomacia de ciudad, posicionamiento del territorio e intercambio de conocimiento.

¿Por qué lo hacemos? Para lograr el desarrollo sostenible y construir un mejor lugar para los ciudadanos a través de la creación de alianzas con el mundo.

1.7 Valores corporativos

	PLAN INSTITUCIONAL DE CAPACITACIÓN	Código: PL-GTH-01
		Versión: 08
		Vigencia: 27/01/2026



Honestidad



Respeto



Compromiso



Diligencia



Justicia



Conocimiento



Relacionamiento

1.8 Política de calidad

La ACI Medellín es la entidad líder en el proceso de internacionalización de la ciudad-Región a través de la construcción de relaciones internacionales estratégicas, gestión de oferta y demanda de cooperación, atracción de inversión nacional y extranjera directa, contribuyendo al desarrollo económico y social del territorio, fundamentado en la planeación estratégica y en el mejoramiento continuo de la eficacia, eficiencia y efectividad de nuestros procesos, para la satisfacción de las partes interesadas.

1.9 Objetivo

Contribuir al mejoramiento del desempeño de los servidores de la ACI Medellín a través del fortalecimiento de las competencias, capacidades y habilidades de los servidores de la ACI Medellín.

1.10 Objetivos específicos

- Establecer las necesidades de capacitación de acuerdo con los problemas identificados.
- Fijar las prioridades de capacitación conforme al resultado de los proyectos de aprendizaje.
- Promover el desarrollo integral del talento humano contribuyendo al mejoramiento continuo.

1.11 Alcance

Aplica a todos los servidores de la Agencia de Cooperación e Inversión de Medellín y el Área Metropolitana - ACI Medellín.

1.12 Alineación del Plan Institucional de Capacitación a los Objetivos Institucionales

OBJETIVO ESTRATÉGICO - bienestar y cultura

Fortalecer la cultura organizacional para potencializar la cohesión, cualificación y motivación del talento humano.

	PLAN INSTITUCIONAL DE CAPACITACIÓN	Código: PL-GTH-01
		Versión: 08
		Vigencia: 27/01/2026

Objetivos Específicos:

1. Fortalecer el desarrollo de competencias y habilidades clave para generar valor a nuestro talento humano.
2. Fomentar una cultura organizacional ágil y flexible que permita a todos los colaboradores adaptarse rápidamente a los cambios del entorno.
3. Diseñar e implementar estrategias de comunicación y bienestar que promuevan un ambiente laboral positivo, fomentando la confianza, el respeto y la colaboración entre los miembros de la Agencia.
4. Fomentar la participación integral de todas las áreas en los procesos clave, asegurando su aporte en decisiones y actividades para fortalecer el compromiso organizacional.

1.13 Metodología

El desarrollo de la capacitación puede entenderse como un ciclo:



1.14 Principios Rectores de la Capacitación

De acuerdo con el Artículo 6°, del Decreto 1567 de 1998; la ACI Medellín fundamenta el Plan Institucional de Capacitación con base en los siguientes principios rectores:

- **Complementariedad:** la capacitación se concibe como un proceso complementario de la planeación, por lo cual se debe consultar y orientar sus objetivos en función de los propósitos institucionales.
- **Integralidad:** la capacitación debe contribuir al desarrollo del potencial de los servidores en su sentir, pensar y actuar, articulando el aprendizaje individual con el aprendizaje en equipo y el aprendizaje organizacional.

	PLAN INSTITUCIONAL DE CAPACITACIÓN	Código: PL-GTH-01
		Versión: 08
		Vigencia: 27/01/2026

- **Objetividad:** la formulación de políticas, planes y programas de capacitación debe ser la respuesta a diagnósticos de necesidades de capacitación previamente realizados, utilizando procedimientos e instrumentos técnicos propios de las ciencias sociales y administrativas.
- **Participación:** todos los procesos que hacen parte de la gestión de la capacitación, tales como, detección de necesidades, formulación, ejecución y evaluación de planes y programas, se debe contar con la participación de los servidores.
- **Prevalencia del interés de la organización:** las políticas y los programas responderán fundamentalmente a las necesidades de la organización.
- **Economía:** en todo caso se buscará el manejo óptimo de los recursos destinados a la capacitación, mediante acciones que pueden incluir el apoyo interinstitucional.
- **Énfasis en la práctica:** la capacitación se impartirá privilegiando el uso de metodologías que hagan énfasis en la práctica, en el análisis de casos concretos y en la solución de problemas específicos de la entidad.
- **Continuidad:** especialmente en aquellos programas y actividades que por estar dirigidos a impactar en la formación ética y a producir cambios de actitudes, requieren acciones a largo plazo.

1.15 Lineamientos Conceptuales y Pedagógicos

De acuerdo con el Plan de Formación y Capacitación para el desarrollo de competencias, los lineamientos que enmarcan la política de capacitación y formación son:

a. Conceptuales.

- **La profesionalización del empleo público:** para alcanzar esta profesionalización es necesario garantizar que los empleados públicos posean una serie de atributos como el mérito, la vocación de servicio, responsabilidad, eficacia y honestidad buscando de esta manera se logre una administración efectiva.
- **Desarrollo de competencias laborales:** se define como competencias laborales la capacidad de una persona para desempeñar en diferentes contextos y con base en los requerimientos de calidad y resultados las funciones inherentes a un empleo, el desarrollo de las competencias es la capacidad que está determinada por los conocimientos, destrezas, habilidades, valores, actitudes y aptitudes que debe poseer y demostrar el empleado público.
- **Enfoque de la formación basada en competencias:** indica que se es competente solo si se es capaz de resolver un problema aplicando el saber a las diferentes situaciones que se presenten.

b. Pedagógicos.

	PLAN INSTITUCIONAL DE CAPACITACIÓN	Código: PL-GTH-01
		Versión: 08
		Vigencia: 27/01/2026

- **La educación basada en problemas:** los problemas deben entenderse como una oportunidad para aprender a través de interrogantes realizados sobre la realidad laboral cotidiana, para este caso el funcionario desarrolla aspectos como el razonamiento, juicio crítico y la creatividad.
- **El proyecto de aprendizaje en equipo:** se plantea con base en el análisis de problemas institucionales y retos para el cumplimiento de metas del servidor, para ello, se crean espacios de trabajo que promueven el análisis de la información y la generación de nuevo conocimiento.
- **Valoración de los aprendizajes:** se realiza mediante la implementación del plan de mejoramiento individual, producto de la evaluación del desempeño por competencias.

1.16 Proyecto de Aprendizaje

Qué es: comprende un conjunto de acciones programadas y desarrolladas por un grupo de servidores para resolver necesidades de formación y capacitación.

Surge: de un problema, dificultad o desafío que enfrenta un grupo de servidores de la ACI Medellín para obtener resultados laborales o enfrentar retos que se presentan para mejorar el servicio.

Cómo se forman los equipos: los equipos se pueden conformar por los miembros de cada proceso o crear equipos compuestos de diferentes áreas, dependiendo del problema de capacitación que evidencien. Los equipos podrán integrarse por empleados del mismo nivel jerárquico con funciones y responsabilidades similares en formación.

1.17 Diagnóstico Necesidades de Capacitación

Con el objetivo de dar cumplimiento a la normatividad vigente referente al Plan Institucional de Capacitación, se realizó la etapa de diagnóstico con:

- Planes de mejoramiento individual definidos en las evaluaciones del desempeño por competencias, donde se evidencian los aspectos que se deben fortalecer.
- Resultados encuesta de riesgo psicosocial.
- Matriz de problemas y retos en necesidades de capacitación, alimentada con la información suministrada por los procesos.
- Se lleva a cabo el consolidado de proyectos de aprendizaje, en la cual se clasifican las capacitaciones de acuerdo con la necesidad desde el saber, hacer y ser; de igual manera, el Comité de Gestión y Desempeño de la ACI Medellín realiza un análisis y priorización de acuerdo con las necesidades manifestadas, esta priorización se lleva a cabo con estándares como alta, media y baja permitiendo así tomar una mejor decisión.
- Por último, se diligencia el formato consolidado capacitación, en el cual se descargan las capacitaciones aprobadas para la vigencia.

	PLAN INSTITUCIONAL DE CAPACITACIÓN	Código: PL-GTH-01
		Versión: 08
		Vigencia: 27/01/2026

1.18 Niveles de Capacitación

- **Nivel básico:** se orienta al personal que se inicia en el desempeño de una ocupación o área específica, tiene por objeto proporcionar información, conocimientos y habilidades esenciales requeridos para el desempeño de la labor.
- **Nivel intermedio:** se orienta al personal que requiere profundizar conocimientos y experiencias en una ocupación determinada o en un aspecto de ella, su objetivo es ampliar conocimientos y perfeccionar habilidades con relación a las exigencias de especialización y mejor desempeño en la ocupación.
- **Nivel avanzado:** se orienta al personal que requiere obtener una visión integral y profunda sobre un área de actividad o un campo relacionado con esta.

1.19 Obligaciones de los Servidores de la ACI Medellín

Los servidores de la ACI Medellín con relación a la capacitación tendrán las siguientes obligaciones:

- Participar en la identificación de las necesidades de capacitación.
- Participar en las actividades de capacitación.
- Aplicar los conocimientos y las habilidades adquiridas en el desarrollo de las funciones.
- Replicar el conocimiento a los servidores de la ACI Medellín.
- Realizar la evaluación de los programas de capacitación a los cuales asista.
- Asistir a los programas de inducción o reinducción.
- Permitir desde la dirección ejecutiva y las diferentes áreas la asistencia de los servidores a su cargo a las capacitaciones programadas.
- Presentar certificados de asistencia.

1.20 Estructura del Plan Institucional de Capacitación y Gestión del Talento

Programa Institucional de Aprendizaje:

El Plan Institucional de Capacitación, integra el aprendizaje organizacional en tres (3) componentes:

Integración del aprendizaje organizacional



	PLAN INSTITUCIONAL DE CAPACITACIÓN	Código: PL-GTH-01
		Versión: 08
		Vigencia: 27/01/2026

a. Programas de inducción y reinducción.

Inducción: se lleva a cabo inmediatamente ingresa el nuevo personal a la Agencia, su objetivo es que el nuevo integrante se familiarice con la planeación estratégica, las áreas, procedimientos y cultura organizacional dentro la entidad, de igual manera, a través de la inducción se busca instruir al nuevo funcionario con la misión, visión y objetivos creando así sentido de pertenencia e integración hacia la Agencia.

Para ello se lleva a cabo:

- Agenda de inducción.
- Se hace entrega del Manual de Bienvenida, en donde se brinda información acerca de la entidad, sus funciones, incentivos institucionales, entre otros.
- Reglamento Interno de Trabajo.

Reinducción: se lleva a cabo con el personal ya instalado y que se encuentra laborando dentro de la ACI Medellín, tiene por objetivo fortalecer el conocimiento del servidor en la Agencia, reforzar conocimientos y brindarle información relevante sobre actualizaciones en procedimientos, reformas y normativa.

Programa de entrenamiento en el puesto de trabajo: se lleva a cabo una vez finaliza la inducción, con este se busca brindar la información necesaria y relevante para el desarrollo del puesto de trabajo, se encuentra a cargo del jefe directo.

b. Plan de capacitación.

A través del Plan de Capacitación la ACI Medellín busca el fortalecimiento de las competencias, para su desarrollo se dispone de varias herramientas que permiten brindar a los servidores una formación integral, garantizando así el mejoramiento en los procesos de la entidad. Un aspecto a tener en cuenta es que el Plan de Capacitación de la Agencia se lleva a cabo de manera individual y grupal, disponiendo de herramientas como:

- **Plan de capacitación:** a través de este la ACI Medellín busca contribuir al desarrollo y fortalecimiento de las competencias, capacidades y habilidades de sus servidores en la prestación del servicio.

c. Programa de formación.

- **Incentivos a la educación:** brinda un apoyo económico a los servidores de la ACI Medellín para su formación técnica, tecnológica, de pregrado y posgrado.
- **Programa de becas o pasantías:** los servidores de la Agencia podrán acceder al beneficio de estudio de programas de corta estancia o pasantías, siempre y cuando el curso al cual se postula fortalezca la labor realizada en la Agencia.
- **Programa de idiomas:** los servidores de la ACI Medellín pueden acceder al beneficio de estudio de idiomas extranjeros, para el cual se les otorga un estímulo económico.

	PLAN INSTITUCIONAL DE CAPACITACIÓN	Código: PL-GTH-01
		Versión: 08
		Vigencia: 27/01/2026

1.21 Componentes

La capacitación se ha desagregado en componentes de acuerdo con el ciclo de vida de los servidores de la ACI Medellín, así:

- a. Ingreso: inducción
- b. Desarrollo: Plan de Capacitación, Incentivo a la Educación, Programa de Pasantías, Programa de Idiomas, actividades de bienestar y estímulos.
- c. Retiro: encuesta de retiro.

1.22 Planeación

Actividad	Responsable
Asignar presupuesto	<ol style="list-style-type: none"> a. Junta Directiva b. Dirección Ejecutiva c. Dirección de Relaciones Administrativas
Identificar las necesidades de capacitación <ul style="list-style-type: none"> - Evaluación de desempeño por competencias. - Identificación de los problemas a fortalecer. - Insumos ofrecidos por los directores de las áreas, en donde se identifican las necesidades de capacitación tanto individuales como grupales. - Análisis y priorización de los temas de capacitación de acuerdo con las necesidades manifestadas de las diferentes áreas con el Comité de Gestión y Desempeño. 	<ol style="list-style-type: none"> a. Dirección Ejecutiva b. Directores c. Equipos de trabajo d. Profesional senior de Gestión del Talento Humano
Realizar el proceso de contratación en los casos que aplique	<ol style="list-style-type: none"> a. Profesional senior de Gestión del Talento Humano b. Gestión Jurídica
Realizar la convocatoria del personal	Profesional senior de Gestión del Talento Humano
Asistir y participar de las capacitaciones	Todos las áreas y procesos
Solicitar certificados de participación y asistencia sobre las capacitaciones	<ol style="list-style-type: none"> a. Profesional senior de Gestión del Talento Humano b. Todos las áreas y procesos
Velar por la réplica del conocimiento	<ol style="list-style-type: none"> a. Profesional senior de Gestión del Talento Humano b. Todas las áreas y procesos

1.23 Ejecución

La ejecución de la capacitación se puede dar en tres líneas:

1. **Capacitador interno:** para ello se disponen los temas y personal interno idóneo para brindar la capacitación, se realiza una reserva de agendas, espacio y ayudas audiovisuales, este tipo de capacitaciones está orientada a los programas de inducción y reinducción.

	PLAN INSTITUCIONAL DE CAPACITACIÓN	Código: PL-GTH-01
		Versión: 08
		Vigencia: 27/01/2026

2. **Capacitador externo que no requiere contratación:** para este tipo de capacitación se realiza una reserva de espacios, agendas y ayudas audiovisuales, son dictadas por entidades pares que poseen dominio sobre algún tema de interés y necesidad para los servidores de la ACI Medellín.
3. **Capacitador externo que requiere contratación:** este tipo de capacitaciones se encuentran establecidas dentro del plan institucional de capacitación de la vigencia, para ello, se ha evaluado con anterioridad su pertinencia y presupuesto. Para dar cumplimiento a este tipo de capacitación el proceso de Talento Humano se adelanta el proceso precontractual a que hubiere lugar.
4. **Capacitación virtual:** apoyarse en las plataformas de educación virtual gratuitas que brindan herramientas y conocimientos para el mejoramiento de las competencias.

Es probable que durante el transcurso del año surjan oportunidades de formación y/o capacitación sobre temáticas que no estén incluidas en el Plan Institucional de Capacitación, éstas se podrán llevar a cabo siempre y cuando cumplan con los lineamientos requeridos para otorgar una capacitación, así como la verificación presupuestal para su ejecución.

1.24 Plan Institucional de Capacitación para el año 2026

N°	Nombre Capacitación	Dirigido a:	Valor
1	Formulación y evaluación de proyectos	Equipo transversal	5.000.000
2	IA de uso básico para el día a día - Herramientas	Equipo transversal	
3	Inteligencia emocional en el entorno laboral	Equipo transversal	5.000.000
4	Creatividad e innovación	Equipo transversal	

1.25 Indicadores para Evaluar la Gestión del Plan Institucional de Capacitación y Gestión del Talento

Para evaluar la gestión del Plan Institucional de Capacitación se tiene definidos los siguientes indicadores:

Nombre del indicador	Objetivo del indicador	Fórmula	Unidad de medida	Clase de indicador
Indicador de ejecución presupuestal (IEP)	Medir la eficiencia en el uso de los recursos financieros presupuestados	$IEP = \frac{\text{Presupuesto Ejecutado}}{\text{Presupuesto programado}}$	Porcentaje	Eficiencia
Capacitaciones ejecutadas	Medir el cumplimiento de la ejecución del plan institucional de capacitación	$\frac{\text{Número de capacitaciones ejecutadas}}{\text{Número de capacitaciones programadas}} \times 100$	Porcentaje	Eficiencia

	PLAN INSTITUCIONAL DE CAPACITACIÓN	Código: PL-GTH-01
		Versión: 08
		Vigencia: 27/01/2026

Eficacia de impacto de las capacitaciones	Evidenciar el impacto que tienen las capacitaciones en el mejoramiento de las labores realizadas		Dato	Impacto
---	--	--	------	---------

Evaluación y Seguimiento

El proceso de evaluación del Plan Institucional de Capacitación es importante, ya que permite realizar seguimiento a la ejecución de este, garantizando así el cumplimiento de los objetivos propuestos, igualmente la evaluación y seguimiento permite contar con insumos para futuros planes, ya que brinda herramientas de criterio sobre si una capacitación es útil o no.

Para esta evaluación y seguimiento, desde el proceso de Gestión del Talento Humano se llevarán a cabo las siguientes actividades:

- Monitoreo a la ejecución de las capacitaciones propuestas para la vigencia.
- Firma de la carta de compromiso mediante la cual se comprometen los servidores a recibir la capacitación a su participación.
- Realizar réplica del conocimiento.
- Realizar la evaluación de impacto de la capacitación.

1.26 Recursos

Para el año 2026 se asignaron recursos financieros para la realización de las actividades previstas en el Plan Institucional de Capacitación por \$10.000.000.

3. GLOSARIO

- **Plan Institucional de Capacitación:** tiene como objetivo contribuir al mejoramiento institucional, fortalecer las competencias laborales, conocimientos, habilidades de formación y capacitación expresadas por los servidores en la detección de necesidades.
- **Competencia:** es la capacidad de una persona para desempeñar, en diferentes contextos y con base en los requerimientos de calidad y resultados esperados en el sector público, las funciones inherentes a un empleo; capacidad determinada por los conocimientos, destrezas, habilidades, valores, actitudes y aptitudes que debe poseer y demostrar el empleado.
- **Capacitación:** es el conjunto de procesos organizados, relativos tanto a la ley general de educación, dirigidos a prolongar y a complementar la educación inicial mediante la generación de conocimientos, el desarrollo de habilidades y el cambio de actitudes, con el fin de incrementar la capacidad individual y colectiva para contribuir al cumplimiento de la misión institucional, a la mejor prestación del servicio y al eficaz desempeño del cargo.
- **Formación:** tiene por objeto específico desarrollar y fortalecer una ética del servicio público basada en los principios que rigen la función administrativa.

	PLAN INSTITUCIONAL DE CAPACITACIÓN	Código: PL-GTH-01
		Versión: 08
		Vigencia: 27/01/2026

- **Educación formal:** es aquella que se imparte en establecimientos educativos aprobados, sujetos a pautas curriculares progresivas y conduce a grados y títulos.
- **Educación no formal:** denominada para el trabajo y el desarrollo humano, según lo señala el Decreto 2888 de 2007, es la que se ofrece con el objeto de complementar, actualizar, suplir conocimientos y formar aspectos académicos o laborales.
- **Educación informal:** de acuerdo con lo señalado en la Ley 115 de 1994 es todo conocimiento libre y espontáneo adquirido proveniente de personas, entidades, medios de comunicación masiva, medios impresos, tradiciones, costumbres, comportamientos sociales y otros no estructurados.
- **Los programas de inducción y reinducción:** están orientados a fortalecer la integración del empleado a la cultura organizacional, a desarrollar habilidades gerenciales y de servicio, suministrar información para conocimiento de la función.
- **Entrenamiento en el puesto de trabajo:** es la preparación que se imparte al trabajador en el ejercicio de sus funciones, con el objeto de que se asimilen en la práctica del trabajo.
- **Competencias laborales:** capacidades que una persona debe tener para desempeñar en diferentes contextos y con base en requerimientos y resultados esperados las funciones inherentes a determinado empleo. Estas capacidades son el conjunto de conocimientos, habilidades, valores, entre otros que debe poseer y demostrar el empleado público. La gestión del talento humano por competencias busca identificar y desarrollar esas capacidades claves que garantizan la eficiencia organizacional.
- **Gestión del conocimiento:** hace referencia a la transmisión del conocimiento y de la experiencia existente entre sus miembros, de esta manera, ese conjunto de conocimientos puede ser utilizado como un recurso disponible para todos los integrantes de la empresa.
- **Ser:** conjunto de características personales (motivación, compromiso con el trabajo, disciplina, liderazgo, entre otras) que se evidencian en el desempeño competente y son determinantes para el desarrollo de las personas, el trabajo en equipo y el desempeño superior en las organizaciones.
- **Saber:** conjunto de conocimientos, teorías, principios, conceptos y datos que se requieren para fundamentar el desempeño competente y resolver retos laborales.
- **Hacer:** conjunto de habilidades necesarias para el desempeño competente, en el cual se pone en práctica el conocimiento que se posee, mediante la aplicación de técnicas y procedimientos y la utilización de equipos, herramientas y materiales específicos.
- **Plan Institucional de Capacitación:** conjunto coherente de acciones de capacitación y formación, que durante un periodo de tiempo y a partir de unos objetivos específicos, facilita el desarrollo de competencias, el mejoramiento de los procesos institucionales y el

	PLAN INSTITUCIONAL DE CAPACITACIÓN	Código: PL-GTH-01
		Versión: 08
		Vigencia: 27/01/2026

fortalecimiento de la capacidad de laboral de los empleados a nivel individual y de equipo para conseguir los resultados y metas institucionales establecidos en una entidad pública.

- **Proyecto de aprendizaje:** comprende un conjunto de acciones programadas y desarrolladas por un grupo de empleados para resolver necesidades de aprendizaje y, al mismo tiempo, transformar y aportar soluciones a los problemas de su contexto laboral.

4. RESUMEN DE CAMBIOS

VERSIÓN	FECHA	DESCRIPCIÓN DE CAMBIOS
01	25/07/2018	Se crea el plan de capacitaciones
02	29/01/2019	Revisión completa del plan para actualizar la información
03	29/01/2021	Revisión completa del plan para actualizar la información
04	25/01/2022	Revisión completa del plan para actualizar la información
05	26/01/2023	Revisión completa del plan para actualizar la información
06	26/01/2024	Revisión completa del plan para actualizar la información
07	27/01/2025	Revisión completa del plan para actualizar la información
08	27/01/2026	Revisión completa del plan para actualizar la información

5. RESPONSABILIDAD Y AUTORIDAD

Elaboró / Actualizó:	Revisó / Aprobó:
Nombre: Raquel Maria Graciano	Nombre: Verónica Pupiales Giraldo
Cargo: profesional senior de gestión del talento humano	Cargo: directora relaciones administrativas

